

LIBRETTO SANITARIO SULLO SFONDELLAMENTO DEI SOLAI

*Scuola Media "Gioanetti"
Via Edmondo De Amicis, 13 - Vinovo (TO)*



*Committente:
Comune di Vinovo
Piazza Marconi, 1
10048 Vinovo (TO)*



TECNOINDAGINI S.r.l.
Tel 02 36527601 fax 02 66304937 – www.tecnoindagini.it
con il supporto tecnico di: Arch. Alessandro Crippa

Indagini diagnostiche
 Analisi intradossi solai
 con metodo Sonispect®

Scuola Media "Gioanetti"
 Via Edmondo De Amicis, 13 - Vinovo (TO)
 Cod. A17317

INDICE

1. PREMESSA	3
2. DESCRIZIONE DELL'EDIFICIO	5
3. ANALISI TERMOGRAFICA	6
3.1. Caratteristiche del metodo	6
3.2. Caratteristiche tecniche delle apparecchiature	6
3.3. Indicazioni ricavate	7
4. ANALISI COSTRUTTIVA	9
4.1. IDENTIFICAZIONE DEI SOLAI	9
4.1.1. Tipologia Solaio 1	10
4.1.2. Tipologia Solaio 2	11
4.1.3. Tipologia Solaio 3	12
4.2 IDENTIFICAZIONE DEI CONTROSOFFITTI	14
4.2.1. Tipologia Controsoffitto 1 - Cartongesso	14
4.2.2. Tipologia Controsoffitto 2 - Doghe	15
5. ANALISI SFONDELLAMENTO	16
5.1. DIAGNOSI CON BATTITURA MANUALE	16
5.2. DIAGNOSI MEDIANTE SONISPECT®	16
5.2.1. Caratteristiche del metodo	16
5.2.2. Caratteristiche tecniche delle apparecchiature	19
6. RISULTATI DELLE ANALISI	20
6.1. TERMOGRAFIA	20
6.2. INTONACO	21
6.3. SFONDELLAMENTO	23
6.4. CONTROSOFFITTI ED ELEMENTI APPESI	26
7. CONCLUSIONI	27
ALLEGATO - ELABORATI GRAFICI	

Indagini diagnostiche
Analisi intradossi solai
con metodo Sonispect®

Scuola Media "Gioanetti"
Via Edmondo De Amicis, 13 - Vinovo (TO)
Cod. A17317

1. PREMESSA

A seguito dell'incarico conferito dalla Committenza si è proceduto ad una analisi diagnostica per individuare le condizioni all'intradosso dei solai dell'edificio che ospita la Scuola Media "Gioanetti" sito in Via Edmondo De Amicis, 13 a Vinovo (TO).

La presente relazione è finalizzata alla diagnosi dello stato di conservazione dell'intradosso dei solai mediante valutazione del grado di aderenza dello strato di finitura al plafone e ricerca del fenomeno dello sfondellamento; non include pertanto la stima delle caratteristiche di stabilità strutturali dei solai.

L'analisi diagnostica di prevenzione segue un protocollo di indagine ed è necessario, in una prima fase, acquisire le informazioni utili ad impostare la fase operativa di monitoraggio. In particolare è fondamentale:

- risalire e/o rilevare le planimetrie del fabbricato in modo da compiere una ricostruzione dell'edificio e determinare l'eventuale presenza di ampliamenti o modifiche occorse al manufatto originario;
- conoscere le destinazioni d'uso, originali ed attuali dei locali, per poter risalire alle storie di carico dei diversi solai.

Queste operazioni risultano fondamentali al fine di riconoscere quale tipologia di struttura si andrà ad analizzare; successivamente si procede con le osservazioni in sito.

L'analisi preliminare condotta con l'ausilio della termocamera ad infrarossi può fornire importanti informazioni sullo stato di conservazione dell'intradosso dei solai; demolizioni localizzate permettono di definirne la tipologia costruttiva adottata e di rilevare le geometrie degli elementi impiegati. Questa seconda fase è indispensabile all'attività di indagine, infatti solo un solaio con sistema di alleggerimento in laterizio può essere soggetto al fenomeno dello sfondellamento.

In un primo momento l'analisi degli intradossi avviene mediante battitura manuale dei plafoni: tale procedura consente la ricerca e la valutazione sia dello sfondellamento che di degradi della coesione della finitura. Laddove osservata la presenza di zone ammalorate si procede, ove necessario, ad una diagnosi approfondita mediante Sonispect®.

L'elaborazione dei termogrammi registrati durante il sopralluogo ed il confronto con i risultati ottenuti dalla battitura dei plafoni, consentono infine di stilare una corretta diagnosi dello stato di conservazione degli intradossi. L'indagine così completata, è riassunta nelle mappature allegate alla presente relazione che indicano il grado di avanzamento dei fenomeni di degrado innescati nei vari punti.

In parallelo alle analisi condotte sugli intradossi dei solai vengono eseguite verifiche sia sui sistemi di controsoffittatura che sulle apparecchiature vincolate agli stessi controsoffitti o direttamente ai

Indagini diagnostiche
Analisi intradossi solai
con metodo Sonispect®

Scuola Media "Gioanetti"
Via Edmondo De Amicis, 13 - Vinovo (TO)
Cod. A17317

solai; lo scopo è quello di rilevare eventuali fenomeni di degrado in atto o la presenza di vulnerabilità relative alle tecniche costruttive impiegate, che potrebbero causare la perdita di funzionalità e/o di resistenza dei dispositivi di sospensione. Le analisi, condotte mediante semplice osservazione, sono pertanto rivolte al rilievo del sistema di fissaggio dei controsoffitti e delle apparecchiature appese, in modo tale da poter valutare la qualità, la frequenza, la regolarità e le modalità adottate per l'esecuzione dei fissaggi, al fine di poter fornire un giudizio in relazione al carico supportato.

Indagini diagnostiche
Analisi intradossi solai
con metodo Sonispect®

Scuola Media "Gioanetti"
Via Edmondo De Amicis, 13 - Vinovo (TO)
Cod. A17317

2. DESCRIZIONE DELL'EDIFICIO

Dalla documentazione raccolta si è potuto stabilire che l'intervento di costruzione dell'edificio oggetto del monitoraggio è terminato nel 1966, successivamente sono stati realizzati degli ampliamenti.

Il manufatto ammette un impianto planimetrico avente sagoma di forma regolare, dovuto all'accostamento di più corpi di fabbrica; la loro datazione è molto probabilmente differente, principalmente in relazione alle tipologie costruttive impiegate per la loro edificazione.

È disposto complessivamente su tre livelli, due dei quali fuoriterra ed uno interrato. In una posizione arretrata è invece ubicato il fabbricato dedicato alla palestra, caratterizzato da un'altezza interna doppia ed una forma regolare, il quale è collegato all'edificio scolastico per mezzo del blocco in cui collocati i locali accessorio. Nel complesso l'intradosso degli orizzontamenti si mantiene ad una quota compresa tra 2,50÷3,50 m dal piano di calpestio. L'indagine ha coperto una superficie di 2.235 mq.

All'interno dell'edificio è stata riscontrata la presenza di sistemi di controsoffittatura che a seconda dei casi possono essere classificati come ispezionabili o non ispezionabili e che riducono l'altezza interna degli ambienti in cui sono installati. Nelle planimetrie allegare con nomenclatura "Tipologia Controsoffitti", le differenti tipologie riscontrate sono individuate mediante apposite retinature colorate.

Alcuni dei locali dell'edificio sono risultati inaccessibili durante il sopralluogo e pertanto esclusi dalle indagini. Gli stessi sono indicati nelle planimetrie allegare mediante una campitura di colore giallo.

Indagini diagnostiche
Analisi intradossi solai
con metodo Sonispect®

Scuola Media "Gioanetti"
Via Edmondo De Amicis, 13 - Vinovo (TO)
Cod. A17317

3. ANALISI TERMOGRAFICA

Prima di effettuare le indagini atte alla valutazione dello stato dei solai viene compiuta un'osservazione generale dei soffitti utilizzando una termocamera ad infrarossi che consente di individuare anomalie nella formazione dei solai. Ciò può avvenire grazie alla sensibilità di misurazione che permette di localizzare le zone in cui sono presenti delle differenze di temperatura.

3.1. Caratteristiche del metodo

Lo scopo principale della termografia consiste nell'individuazione di errori e difetti nelle strutture dei solai e nella determinazione della loro natura ed estensione. Generalmente viene utilizzata per studiare le variazioni di temperatura sulle superfici di una struttura. Le variazioni nella resistenza termica possono, in determinate condizioni, determinare variazioni di temperatura sulla superficie. La termocamera permette di misurare e rappresentare la radiazione infrarossa emessa da un oggetto. La radiazione, quale funzione della temperatura della superficie di un oggetto, emessa dallo strumento permette di calcolare e visualizzare tale temperatura. La radiazione rilevata dalla termocamera non dipende solo dalla temperatura dell'oggetto, ma è anche una funzione dell'emissività.

L'emissività è una misura che si riferisce alla quantità di radiazione termica emessa dall'oggetto, comparata a quella emessa dal perfetto corpo nero. L'emissività della maggior parte dei materiali da costruzione ha valori compresi tra 0,85 e 0,90.

Le immagini termiche visibili con la termocamera ad infrarossi sono realizzate in modo da minimizzare il più possibile l'interferenza di fattori climatici esterni; di conseguenza risulta particolarmente importante impostare e bilanciare correttamente la temperatura ambiente.

3.2. Caratteristiche tecniche delle apparecchiature

- Campo di misura della temperatura da -20 °C a $+120\text{ °C}$
- Frequenza di immagine: 30 Hz
- Sensibilità termica (NETD mK) $50\text{ mK @ }+30\text{ °C}$
- Risoluzione spaziale a 45° : $1,23\text{ mRad}$
- Tipo di sensore: Focal Plane Array (FPA), microbolometro non raffreddato 640×480 pixels, vanadium oxide.
- Campo spettrale da $7,8$ a $14\ \mu\text{m}$

Indagini diagnostiche
Analisi intradossi solai
con metodo Sonispect®

Scuola Media "Gioanetti"
Via Edmondo De Amicis, 13 - Vinovo (TO)
Cod. A17317

3.3. Indicazioni ricavate

L'osservazione dei plafoni compiuta con l'ausilio della termocamera ad infrarossi, ha permesso di individuare lo scheletro strutturale e l'orditura dei solai. Tali informazioni consentono di determinare le posizioni in cui procedere successivamente con l'analisi costruttiva, al fine di consentire il rilievo della geometria degli elementi costituenti le tipologie di solaio individuate, ed ottimizzare il numero di demolizioni da eseguire.

La documentazione fotografica riportata di seguito sintetizza le informazioni rilevate durante il sopralluogo e permette la distinzione delle principali situazioni riscontrate, confrontando i termogrammi all'infrarosso con le corrispondenti immagini nel visibile.



Foto n°1-2 - Individuazione della tramatura caratteristica dell'intradosso dell'Aula 5 al piano terra.



Foto n°3-4 - Individuazione della tramatura caratteristica dell'intradosso del Laboratorio di tecnica al piano seminterrato in cui è possibile riscontrare una scansione di travetti risultata costante ed uniforme sull'intera superficie dei plafoni.

Indagini diagnostiche
Analisi intradossi solai
con metodo Sonispect®

Scuola Media "Gioanetti"
Via Edmondo De Amicis, 13 - Vinovo (TO)
Cod. AI7317

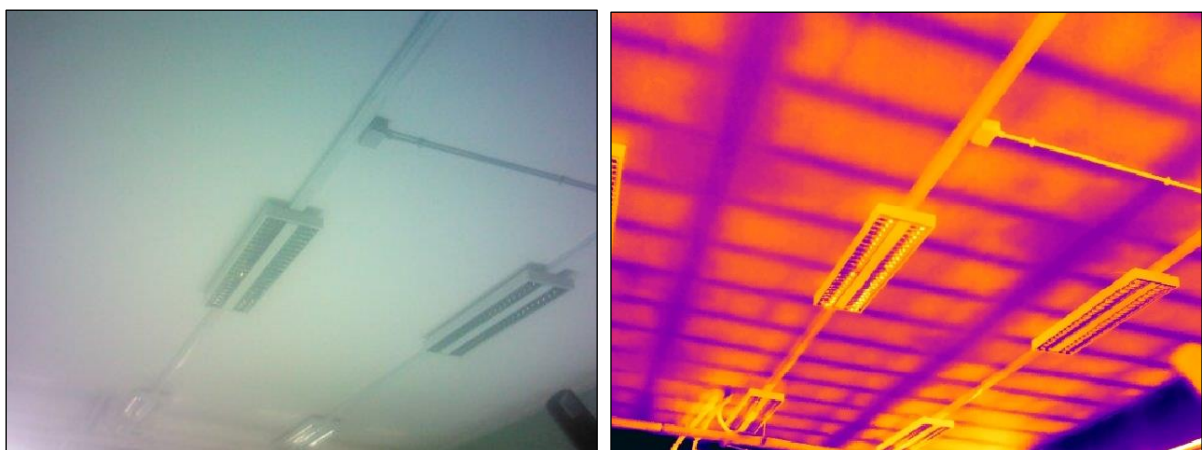

Foto n°5-6 - Nel Laboratorio di informatica al piano primo è presente la stessa tipologia costruttiva. Si nota la presenza di rompi tratta che dividono in parti uguali il solaio.



Foto n°7-8 - Il termogramma registrato nell'Ingresso 2 al primo terra dà la possibilità di riscontrare una seconda tipologia costruttiva.

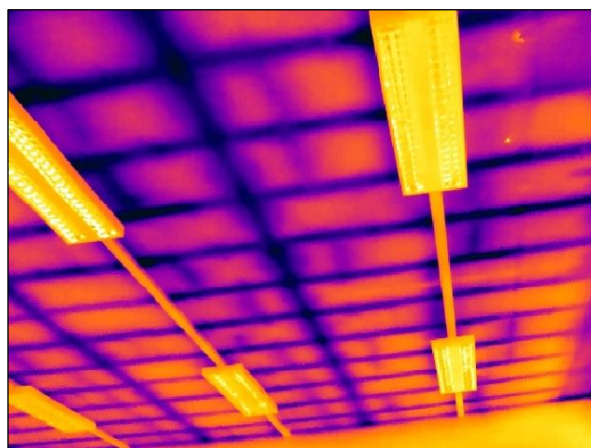

Foto n°9-10 - Nella Palestra al piano terra è presente un'altra tipologia costruttiva. L'elevata linearità del travetto denota un travetto prefabbricato.

Indagini diagnostiche
Analisi intradossi solai
con metodo Sonispect®

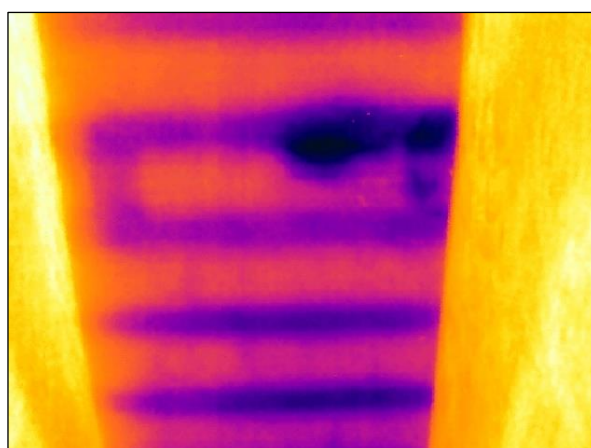
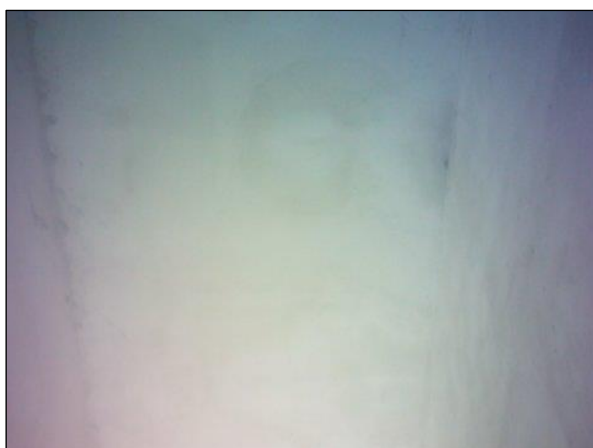
Scuola Media "Gioanetti"
Via Edmondo De Amicis, 13 - Vinovo (TO)
Cod. A17317

4. ANALISI COSTRUTTIVA

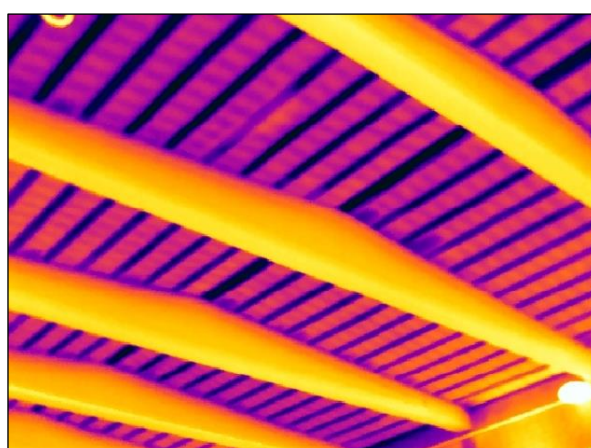
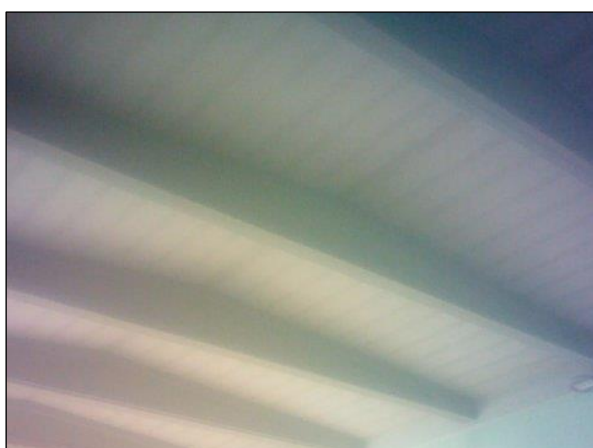
Grazie all'analisi termografica è possibile individuare le posizioni in cui procedere con le demolizioni superficiali necessarie per conoscere le tipologie dei solai presenti e per constatarne lo stato di salute.

4.1. IDENTIFICAZIONE DEI SOLAI

Le demolizioni localizzate effettuate in alcuni punti dell'edificio e le osservazioni condotte successivamente, hanno permesso di identificare le tipologie di solaio presenti. La maggior parte degli impalcati del fabbricato è realizzata secondo le caratteristiche riassunte nelle schede riportate di seguito. Leggere varianti potrebbero essere legate all'altezza e alla geometria degli alleggerimenti, al quantitativo di armatura in relazione alle luci coperte dai solai ed allo spessore dello strato di finitura che difficilmente è costante sull'intera superficie. Nelle planimetrie allegate con nomenclatura "Tipologia Solai", le diverse tipologie costruttive riscontrate sono indicate mediante campiture di colori differenti.

In particolare è stato possibile riscontrare la presenza di tre differenti tipologie costruttive, tutte impiegano tecnologia laterocementizia e si caratterizzano per la presenza di un sistema di alleggerimento in pignatta. Si differenziano per la tipologia di travetto utilizzato, due hanno travetto gettato in opera e una travetto prefabbricato.

Indagini diagnostiche
 Analisi intradossi solai
 con metodo Sonispect®

Scuola Media "Gioanetti"
 Via Edmondo De Amicis, 13 - Vinovo (TO)
 Cod. A17317

4.1.1. Tipologia Solaio 1

Le osservazioni effettuate a seguito dei saggi distruttivi eseguiti hanno evidenziato la presenza di un solaio misto in laterocemento ottenuto dall'assemblaggio di cemento armato, con funzione prevalentemente resistente, e laterizi aventi funzione prevalentemente di alleggerimento.

All'interno del disegno posizione, quantità e dimensione dei ferri sono puramente indicative, così come la presenza della rete elettrosaldata annegata all'interno della cappa collaborante superiore, il cui spessore si ipotizza pari a 4 cm.

Lo schema della sezione trasversale e la tabella riportata di seguito mostrano le principali informazioni materiche e dimensionali dell'impalcato. Completa la scheda una breve documentazione fotografica di quanto rinvenuto nel corso dell'indagine.

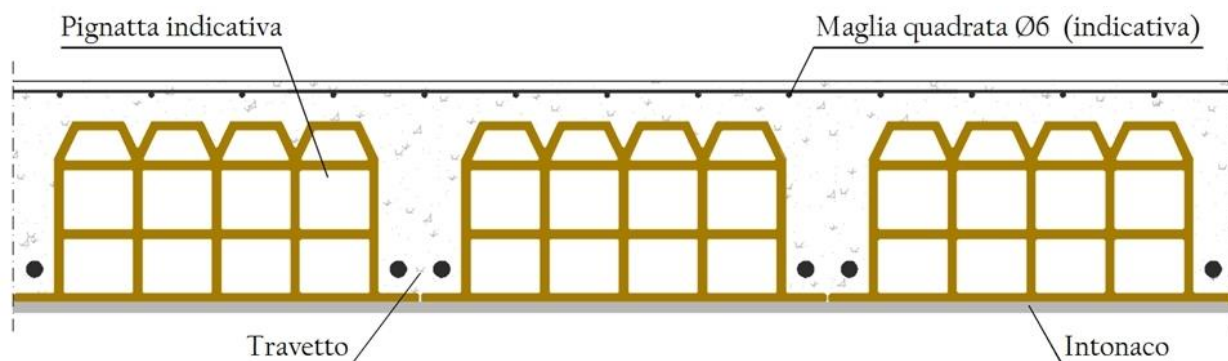

Disegno n°1 - Schematizzazione dell'andamento della sezione della Tipologia Solaio 1.

Caratteristiche Solaio

Tipologia travetto	Gettato	Altezza complessiva [cm]	20
Orditura travetto	Monodirezionale	Tipologia finitura	Civile
Larghezza travetto [cm]	10	Sp. finitura min. [mm]	6
Interasse travetto [cm]	50	Sp. finitura max. [mm]	10
Altezza allegg. [cm]	16		



Foto n°11 - Individuazione della Tipologia Solaio 1; demolizione eseguita nell'Aula 6 al piano terra.

4.1.2. Tipologia Solaio 2

Le osservazioni effettuate a seguito dei saggi distruttivi eseguiti hanno evidenziato la presenza di un solaio misto in laterocemento ottenuto dall'assemblaggio di cemento armato, con funzione prevalentemente resistente, e laterizi aventi funzione prevalentemente di alleggerimento.

All'interno del disegno posizione, quantità e dimensione dei ferri sono puramente indicative, così come la presenza della rete elettrosaldata annegata all'interno della cappa collaborante superiore, il cui spessore si ipotizza pari a 4 cm.

Lo schema della sezione trasversale e la tabella riportata di seguito mostrano le principali informazioni materiche e dimensionali dell'impalcato. Completa la scheda una breve documentazione fotografica di quanto rinvenuto nel corso dell'indagine.

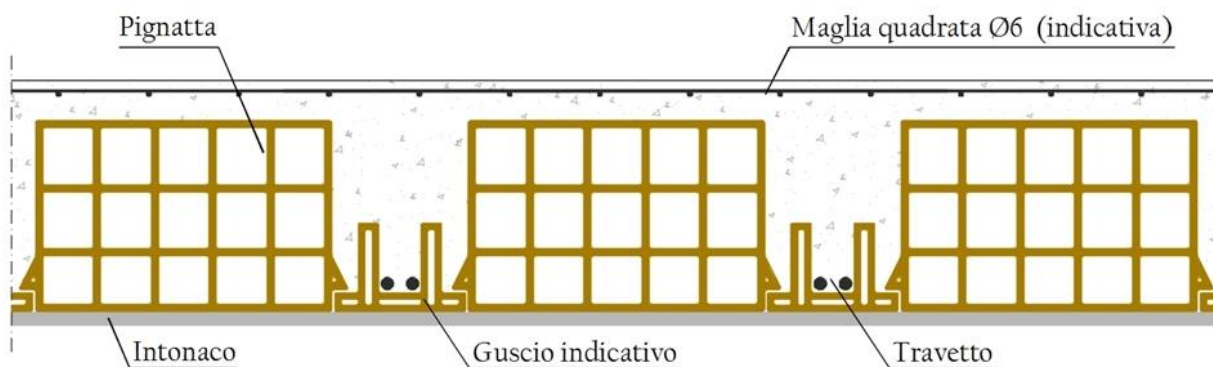

Disegno n°2 - Schematizzazione dell'andamento della sezione della Tipologia Solaio 2.

Caratteristiche Solaio

Tipologia travetto	Gettato	Altezza complessiva [cm]	16
Orditura travetto	Monodirezionale	Tipologia finitura	Civile
Larghezza travetto [cm]	10	Sp. finitura min. [mm]	6
Interasse travetto [cm]	50	Sp. finitura max. [mm]	10
Altezza allegg. [cm]	12		



Foto n°12 - Individuazione della Tipologia Solaio 2; demolizione eseguita nell'Ingresso al piano terra.

4.1.3. Tipologia Solaio 3

Le osservazioni effettuate a seguito dei saggi distruttivi eseguiti hanno evidenziato la presenza di un solaio misto in laterocemento ottenuto dall'assemblaggio di cemento armato, con funzione prevalentemente resistente, e laterizi aventi funzione prevalentemente di alleggerimento.

All'interno del disegno posizione, quantità e dimensione dei ferri sono puramente indicative, così come la presenza della rete elettrosaldata annegata all'interno della cappa collaborante superiore, il cui spessore si ipotizza pari a 4 cm.

Lo schema della sezione trasversale e la tabella riportata di seguito mostrano le principali informazioni materiche e dimensionali dell'impalcato. Completa la scheda una breve documentazione fotografica di quanto rinvenuto nel corso dell'indagine.

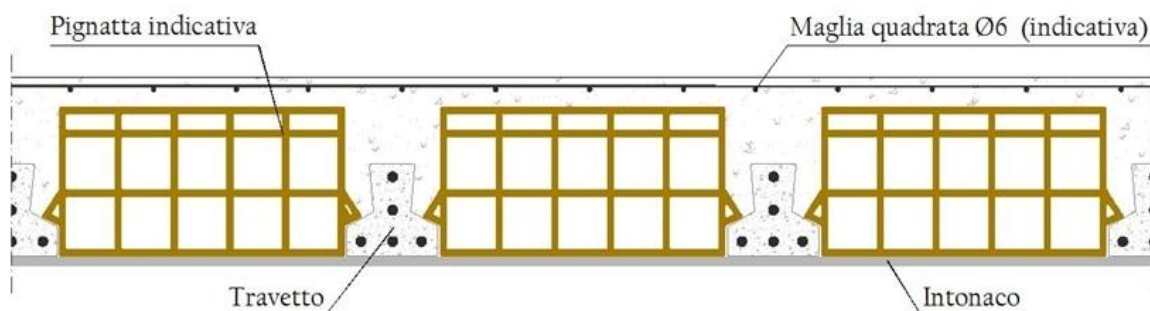

Disegno n°3 – Schematizzazione dell'andamento della sezione della Tipologia Solaio 3.

Caratteristiche Solaio

Tipologia travetto	Prefabbricato	Altezza complessiva [cm]	16
Orditura travetto	Monodirezionale	Tipologia finitura	Civile
Larghezza travetto [cm]	12	Sp. finitura min. [mm]	4
Interasse travetto [cm]	50	Sp. finitura max. [mm]	6
Altezza allegg. [cm]	12		

Note

Le osservazioni condotte durante l'analisi costruttiva hanno dato la possibilità di riscontrare la presenza di setti sfalsati orizzontalmente all'interno degli elementi di alleggerimento.

Indagini diagnostiche
Analisi intradossi solai
con metodo Sonispect®

Scuola Media "Gioanetti"
Via Edmondo De Amicis, 13 - Vinovo (TO)
Cod. A17317



Foto n°13 - Individuazione della Tipologia Solaio 3;
demolizione eseguita nel Deposito al piano primo.

Indagini diagnostiche
 Analisi intradossi solai
 con metodo Sonispect®

Scuola Media "Gioanetti"
 Via Edmondo De Amicis, 13 - Vinovo (TO)
 Cod. A17317

4.2 IDENTIFICAZIONE DEI CONTROSOFFITTI

In alcune posizioni dell'edificio è stato possibile riscontrare la presenza di sistemi di controsoffittatura di differente tipologia. A seguire, per ciascuna delle stesse tipologie, viene riportata una scheda riassuntiva delle caratteristiche costruttive che riguardano sia gli elementi di finitura che il sistema di pendinaggio impiegato.

4.2.1. Tipologia Controsoffitto 1 - Cartongesso

Le osservazioni effettuate negli ambienti in cui è presente il sistema di controsoffittatura, attraverso botole o fori di ispezione, hanno permesso di osservare l'intercapedine del controsoffitto. In particolare tale operazione ha consentito di apprezzare il sistema di sospensione, lo stato del fissaggio e la tipologia di supporto.

La tabella riportata di seguito mostra le principali informazioni materiche e dimensionali del controsoffitto. Completa la scheda una breve documentazione fotografica di quanto rinvenuto nel corso dell'indagine.

Caratteristiche Controsoffitto

Botole di ispezione	No	Tipologia materiale	Cartongesso
---------------------	----	---------------------	-------------



Foto n°14 - Vista del foro creato per ispezionare il controsoffitto in cartongesso nell'Aula 1 al piano terra



Foto n°15 - Vista dell'intercapedine del controsoffitto. Non è presente un sistema di pendinatura.

Indagini diagnostiche
Analisi intradossi solai
con metodo Sonispect®

Scuola Media "Gioanetti"
Via Edmondo De Amicis, 13 - Vinovo (TO)
Cod. A17317

4.2.2. Tipologia Controsoffitto 2 - Doghe

Le osservazioni effettuate negli ambienti in cui è presente il sistema di controsoffittatura, attraverso la rimozione temporanea delle doghe, hanno permesso di osservare l'intercapedine del controsoffitto. In particolare tale operazione ha consentito di apprezzare il sistema di sospensione, lo stato del fissaggio e la tipologia di supporto.

La tabella riportata di seguito mostra le principali informazioni materiche e dimensionali del controsoffitto. Completa la scheda una breve documentazione fotografica di quanto rinvenuto nel corso dell'indagine.

Caratteristiche Controsoffitto

Tipologia struttura	Nascosta	Tipologia pendini	Fil di ferro intrecciato
Tipologia materiale	Alluminio	Tipologia supporto	Alleggerimento
Tipo di fissaggio al supporto	Tassello	Passo pendini	120x120



Foto n°16 - Vista della controsoffittatura in doghe nel Corridoio al piano seminterrato.



Foto n°17 - Sistema di pendinaggio del controsoffitto.

Indagini diagnostiche
Analisi intradossi solai
con metodo Sonispect®

Scuola Media "Gioanetti"
Via Edmondo De Amicis, 13 - Vinovo (TO)
Cod. A17317

5. ANALISI SFONDELLAMENTO

5.1. DIAGNOSI CON BATTITURA MANUALE

La battitura manuale della soletta è un metodo per la prima verifica dell'esistenza dello sfondellamento. Sollecitando la superficie del soffitto con colpi regolari si compie la prima valutazione di massima. La presenza di suoni vuoti in zone particolari del solaio indica l'esistenza del fenomeno. Questa operazione di scrematura ci permette di controllare l'intera superficie e di raffinare la diagnosi, in una seconda fase, mediante lo strumento di ispezione sonora. Osservata la presenza di zone ammalorate si procede, ove necessario, ad una diagnosi approfondita mediante Sonispect®.

5.2. DIAGNOSI MEDIANTE SONISPECT®

Il metodo ha lo scopo di individuare, con metodi non distruttivi, gli sfondellamenti o le lesioni negli elementi in laterizio e anche i distacchi del solo strato d'intonaco.

La strumentazione per l'indagine con il metodo Sonispect® è composta da un'asta alla cui estremità sono posti uno spintore elettromeccanico con testina battente e un microfono a condensatore direzionale. L'intensità di battuta è costante ed il microfono ne registra la risposta sonora. L'indagine viene svolta mediante auscultazione sonora di impulsi sequenziali emessi e ricevuti su una maglia a geometria fissa ed analizzati nel dominio delle frequenze.

Le valutazioni sull'eventuale difettosità delle aree sono espresse in base alla conoscenza della tipologia costruttiva dei solai, poiché ogni tipologia reagisce con risposte differenti nel campo delle vibrazioni.

5.2.1. Caratteristiche del metodo

Il metodo presenta delle caratteristiche vantaggiose che ne consentono l'uso in qualsiasi situazione con la certezza dei risultati.

- Rapidità di indagine
- Alta risoluzione
- Rilievo strumentale con eccitatore meccanico a percussione e con microfono ad alta risoluzione
- Elaborazione immediata in terzi di ottava con analizzatore di spettro
- Restituzione a mezzo CAD di immediata comprensione

Indagini diagnostiche
Analisi intradossi solai
con metodo Sonispect®

Scuola Media "Gioanetti"
Via Edmondo De Amicis, 13 - Vinovo (TO)
Cod. A17317

In base alle analisi effettuate mediante Sonispect® è possibile classificare le situazioni di danneggiamento secondo quattro diversi livelli. Partendo dalla situazione considerata normale, cioè che non presenta alcun fenomeno fessurativo, si arriva a situazioni pessime e pericolose, passando da uno stato mediocre e da uno scadente, in cui il fenomeno è in evoluzione, ma non presenta la precarietà di un probabile distacco. Lo strumento, attraverso l'analisi delle risposte alle battute, è in grado di percepire la differenza di situazione e di indicare le difettosità puntuali o diffuse. Come pessime e pericolose si indicano le risposte che segnalano la sicura rottura con possibile imminente distacco di intonaco e/o laterizio. È possibile compiere dei confronti tra le diverse risposte dalla lettura dei diagrammi di uscita.

Il diagramma presenta in ascissa la frequenza compresa tra 20 Hz e 20000 Hz ed in ordinata il livello di pressione sonora (misurata in dB). Il diagramma di confronto qui riportato si riferisce all'andamento tipico di un solaio analogo in cui sono state osservate patologie simili.

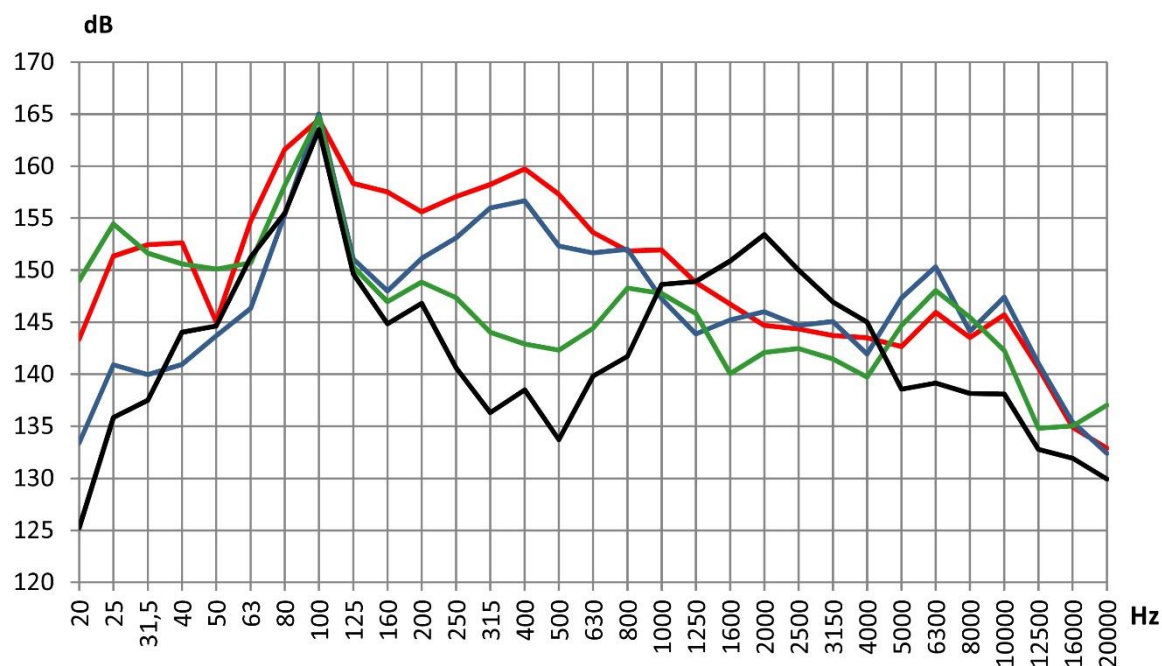

Leggendo i risultati riportati nel diagramma di uscita dello strumento sonico è possibile fare delle osservazioni generali. Si nota che le curve, per una frequenza di 100 Hz, presentano un picco che si assesta intorno ad un valore di 163÷165 dB. Tale picco si riferisce all'impulso di battitura dello spintore, che agendo con la medesima intensità di battuta su ogni punto della superficie procura un'analogia risposta.

Indagini diagnostiche
Analisi intradossi solai
con metodo Sonispect®

Scuola Media "Gioanetti"
Via Edmondo De Amicis, 13 - Vinovo (TO)
Cod. A17317

Il giudizio sullo stato di salute dell'intradosso del solaio va compiuto nell'intervallo di frequenze compreso tra i 100 Hz ed i 1000 Hz. In tale range la risposta è ben approssimata ed è possibile trovare le variazioni di risposta in modo più preciso.

La linea di colore nero, più bassa, si riferisce ad un solaio normale, in cui non è presente la fessurazione. L'andamento, se pur irregolare, ha dei valori di sensibile decremento di risposta.

In modo analogo si comporta la linea di colore verde, che rappresenta uno stato mediocre. In questo caso la curva risulta leggermente superiore a quella nera indicando una variazione all'interno dell'intradosso. La struttura è globalmente omogenea, ma possono essere presenti delle fessurazioni nello strato superficiale dell'intonaco di finitura dell'intradosso.

La linea di colore blu segnala una condizione transitoria in cui la porzione di intradosso non possiede più le caratteristiche di stabilità del solaio normale, ma non ha raggiunto ancora la situazione di crisi. Per questi casi si può prevedere una degenerazione del problema fino ad un collasso finale. La mutabilità e l'evoluzione del problema, non permettono una previsione temporale del distacco, ma consigliano un periodico monitoraggio in modo da prevenire i rischi.

La linea superiore, di colore rosso, presenta invece da subito delle anomalie. La curva, infatti, non ha più una brusca caduta ed il suono vuoto che si produce mantiene più alta l'intera curva. Ciò significa che la struttura non è omogenea e che presenta un fenomeno piuttosto avanzato di sfondellamento o di perdita di aderenza della finitura intonacata. In queste condizioni potrebbero presentarsi delle situazioni pericolose per gli utenti dei locali.

Nelle mappature allegate le zone in condizione normale non presentano alcuna retinatura colorata, le zone mediocri presentano una retinatura di colore verde, le zone scadenti di colore blu, mentre le zone pessime sono indicate in rosso con retinatura piena. Con una retinatura rossa a righe incrociate vengono indicate porzioni di intradosso pericolose o al limite del distacco.

Indagini diagnostiche
Analisi intradossi solai
con metodo Sonispect®

Scuola Media "Gioanetti"
Via Edmondo De Amicis, 13 - Vinovo (TO)
Cod. A17317

5.2.2. Caratteristiche tecniche delle apparecchiature

Analizzatore di spettro digitale

- Risposta in frequenza: 20 ÷ 20 kHz
- Impedenza in entrata (@ 1 kHz) : 1,6 k Ω
- Frequenza di campionamento: fino a 48 Hz
- 16 bit di conversione A/D
- Memoria RAM: 2 GH

Spintore elettromeccanico

- Testina battente in gomma dura
- Tensione: 12 V
- Resistenza nominale bobina: 1,05 Ω
- Soglia rigidità dielettrica: 1 mA

Microfono a condensatore direzionale

- Risposta in frequenza: 20 ÷ 20 kHz
- Sensibilità: 9 mV/PA / -41 dBV
- Pressione acustica limite: 112 Pa / 135 dB SPL
- Impedenza elettrica: < 200 Ω

Indagini diagnostiche
Analisi intradossi solai
con metodo Sonispect®

Scuola Media "Gioanetti"
Via Edmondo De Amicis, 13 - Vinovo (TO)
Cod. A17317

6. RISULTATI DELLE ANALISI

L'insieme delle informazioni ottenute durante l'indagine ci permette di riassumere i risultati ottenuti con le diverse analisi.

6.1. TERMOGRAFIA

La termografia si è dimostrata uno strumento prezioso per la valutazione delle infiltrazioni e dell'umidità nell'edificio: la capacità di fornire un'immagine fisica dei percorsi di diffusione dell'umidità, offre infatti informazioni più sicure rispetto all'estrapolazione dei dati rilevati da sonde e comporta tempi inferiori. Ciò significa che i difetti di isolamento presenti nelle componenti strutturali che racchiudono un edificio possono essere localizzati ed ispezionati. A causa della sua maggiore capacità termica, la parte umida trattenerà il calore più a lungo di quella asciutta e sarà visibile nelle immagini all'infrarosso; inoltre il materiale da costruzione interessato dall'umidità ha una massa termica più elevata e la sua temperatura diminuisce più lentamente rispetto alle aree circostanti a causa dell'effetto capacitivo conduttivo e termico. Inoltre, la presenza di sacche d'aria tra lo strato di intonaco ed il supporto in laterizio ha permesso l'osservazione diretta delle zone col peggiore grado di conservazione dell'intradosso.

Durante il sopralluogo è stato possibile individuare una porzione del plafone interessata da un fenomeno di infiltrazione tuttora attiva o di recente formazione.



Foto n°18 - Nell'Ingresso 2 al piano terra è presente un'infiltrazione attiva.

6.2. INTONACO

La ricerca di porzioni degli intradossi degli orizzontamenti interessate dal fenomeno dello sfondellamento, ha in parallelo permesso di analizzare lo stato di conservazione del grado di aderenza dello strato di finitura al plafone. Le condizioni di coesione sono dovute sia a cause intrinseche che a fattori esterni: tra le prime possono essere considerate la fattura della malta impiegata, che diminuisce di qualità quando la sua consistenza risulta essere sabbiosa, lo spessore e la vetustà dello strato; come fattori esterni si può annoverare l'eventuale presenza di fenomeni di infiltrazioni e/o efflorescenze superficiali, che determina invece una diminuzione locale della coesione della finitura. In diverse posizioni, l'osservazione dei soffitti ha evidenziato la presenza di zone di differente estensione degradate a causa di efflorescenze superficiali. In queste posizioni è stata intensificata la battitura al fine di individuare l'effettivo stato del solaio ed il grado di coesione dell'intonaco al plafone. Non è sempre possibile risalire all'origine della loro formazione, ma è evidente che l'umidità può diminuire la resistenza dei materiali e procurarne il deperimento.

In una porzione del soffitto, come nel Corridoio al piano terra, è stato possibile constatare che lo strato di finitura risulta eccessivamente distaccato: si dovrà pertanto procedere tempestivamente con un idoneo intervento teso al ripristino delle normali condizioni di sicurezza ed al contempo inibire la fruizione del locale da parte dell'utenza. Inoltre le analisi condotte hanno dato la possibilità di ravvisare in diversi casi, un grado di coesione dello strato di finitura con il supporto classificabile come pessimo. Al fine di prevenire un ulteriore peggioramento delle condizioni di aderenza ed evitare l'innescò di situazioni critiche, si dovrà pianificare un intervento localizzato di rimozione e ripristino. Si consiglia inoltre di comprendere negli stessi interventi anche le eventuali porzioni degradate limitrofe, infatti in questi casi il fenomeno è innescato e l'unica differenza è sul tempo di evoluzione.

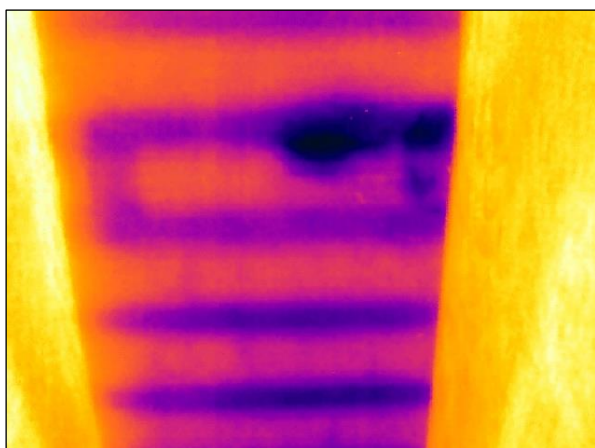

Foto n°19 - Porzione della finitura intonacata nel Corridoio al piano terra in procinto di distacco (condizione pericolosa).



Foto n°20 - Porzione della finitura intonacata nel Laboratorio di informatica al piano seminterrato connotata da una condizione di conservazione pessima.

Indagini diagnostiche
Analisi intradossi solai
con metodo Sonispect®

Scuola Media "Gioanetti"
Via Edmondo De Amicis, 13 - Vinovo (TO)
Cod. A17317



Foto n°21 - Porzione della finitura intonacata nell'Aula
3 al piano primo connotata da
una condizione di conservazione pessima.

Indagini diagnostiche
Analisi intradossi solai
con metodo Sonispect®

Scuola Media "Gioanetti"
Via Edmondo De Amicis, 13 - Vinovo (TO)
Cod. A17317

6.3. SFONDELLAMENTO

Per le tipologie costruttive che impiegano un sistema di alleggerimento in pignatte o più generalmente blocchi forati in laterizio, il fenomeno dello sfondellamento è da attribuire a lesioni interne che si formano sui setti inferiori degli stessi laterizi mentre nel caso di solai caratterizzati dalla presenza di tavelle o tavelloni, deve essere inteso come fessurazione in corrispondenza del loro appoggio al travetto o all'elemento di supporto. Nella maggior parte dei casi, le porzioni maggiormente interessate sono collocate lungo o in prossimità delle fasce in cui l'orditura dei travetti risulta essere parallela ad elementi aventi un valore di rigidità elevato, quali sono le travi degli impalcati e gli elementi verticali. Tali posizioni non sono casuali ma dovute alla trasmissione di sforzi di natura torsionale che innescano fenomeni di sollecitazione assiale lungo i setti degli elementi di alleggerimento in corrispondenza della connessione al fondello. In questo modo le prime file degli stessi alleggerimenti risultano le più esposte; ciò non rende comunque le restanti parti degli impalcati immuni dal manifestarsi del fenomeno.

Come si può dedurre dalle mappature allegate, in diverse posizioni sono state individuate situazioni riconducibili alla presenza del fenomeno dello sfondellamento.

In particolare deve essere considerato l'impiego di travetti caratterizzati da sezioni parzialmente o interamente prefabbricate che risultando particolarmente rigide ed indeformabili rispetto ai blocchi di alleggerimento, possono produrre, a seguito di rotazioni trasversali, azioni di compressione sul lembo inferiore del laterizio favorendo la progressiva fessurazione ed il conseguente distacco. E' quindi intuibile che gli elementi di alleggerimento risultano particolarmente esposti allo sfondellamento a causa di sollecitazioni laterali indotte dal vincolo di rigidità dei travetti.

Le osservazioni condotte durante l'analisi costruttiva hanno dato la possibilità di riscontrare la presenza di setti sfalsati orizzontalmente all'interno degli elementi di alleggerimento, la cui presenza causa una distribuzione non ottimale delle azioni interne al laterizio, favorendo l'insorgenza e la propagazione di fessurazioni nei corrispettivi setti verticali e quindi favorendo il fenomeno dello sfondellamento.

Durante il sopralluogo è stato possibile riscontrare zone degli intradossi dei solai, come nella Palestra e nell'Aula musica al piano seminterrato; nella Palestra, Bagno 1, Aula 11 al piano terra, che presentano tuttora un elevato rischio di crollo a causa di un avanzato fenomeno di sfondellamento. In relazione a tali situazioni si dovrà pertanto intervenire tempestivamente al fine di ripristinare le normali condizioni di agibilità, inibendo al contempo la fruizione degli stessi locali da parte dell'utenza, sino al termine delle idonee lavorazioni di messa in sicurezza. Le analisi condotte hanno inoltre permesso di ravvisare zone dei solai connotate da uno stato di conservazione pessimo: data la situazione rilevata, in questo secondo caso dovrà essere programmato un piano di interventi per le stesse

Indagini diagnostiche
Analisi intradossi solai
con metodo Sonispect®

Scuola Media "Gioanetti"
Via Edmondo De Amicis, 13 - Vinovo (TO)
Cod. AI7317

porzioni. Si consiglia di comprendere negli stessi interventi le zone degradate limitrofe e di tenere sotto controllo le restanti porzioni in cui è stata individuata una situazione scadente, poiché in questi casi il fenomeno è innescato e l'unica differenza è sul tempo di evoluzione.



Foto n°22 - Porzione dell'intradosso dell'Aula musica al piano seminterrato connotata da una condizione pericolosa.



Foto n°23 - Porzione dell'intradosso dell'Aula musica al piano seminterrato connotata da una condizione pericolosa.



Foto n°24 - Porzione dell'intradosso dell'Aula musica al piano seminterrato connotata da una condizione pericolosa.



Foto n°25 - Porzione dell'intradosso della Palestra al piano seminterrato connotata da una condizione pericolosa.



Foto n°26 - Porzione dell'intradosso della Palestra al piano terra connotata da una condizione pericolosa.

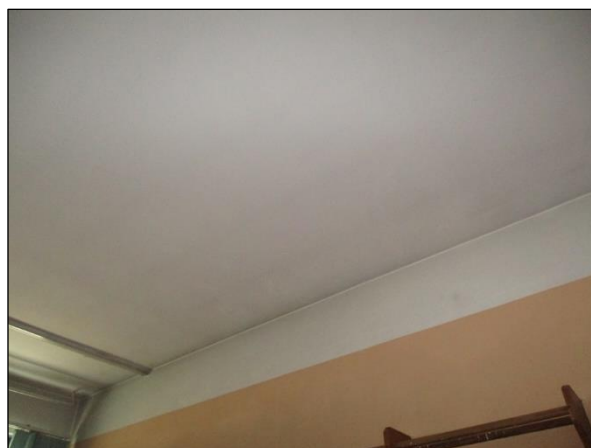

Foto n°27 - Porzione dell'intradosso della Palestra al piano terra connotata da una condizione pericolosa.

Indagini diagnostiche
Analisi intradossi solai
con metodo Sonispect®

Scuola Media "Gioanetti"
Via Edmondo De Amicis, 13 - Vinovo (TO)
Cod. A17317



Foto n°28 - Porzione dell'intradosso del Bagno 1 al piano terra connotata da una condizione pericolosa.



Foto n°29 - Porzione dell'intradosso dell'Aula 11 al piano terra connotata da una condizione pericolosa.



Foto n°30 - Porzione dell'intradosso del Laboratorio musica al piano seminterrato connotata da una condizione pessima.



Foto n°31 - Porzione dell'intradosso della Palestra al piano seminterrato connotata da una condizione pessima.

Indagini diagnostiche
Analisi intradossi solai
con metodo Sonispect®

Scuola Media "Gioanetti"
Via Edmondo De Amicis, 13 - Vinovo (TO)
Cod. A17317

6.4. CONTROSOFFITTI ED ELEMENTI APPESI

I risultati delle verifiche condotte sui sistemi di controsoffittatura e sulle apparecchiature vincolate agli stessi controsoffitti o direttamente ai solai, tese alla valutazione della qualità, della frequenza, della regolarità e delle modalità adottate per l'esecuzione dei fissaggi, vengono classificati secondo quattro diversi livelli. L'assenza di campiture colorate nelle planimetrie allegate con nomenclatura "Vulnerabilità controsoffitti ed elementi appesi" si riferisce ad una situazione classificata come normale; le porzioni contraddistinte con una colorazione blu rappresentano situazioni di degrado avviato che però non mostrano il rischio di distacco mentre laddove impiegata la colorazione rossa si segnala una condizione di degrado evoluta per le quali si dovrà intervenire al fine di evitare l'innescò di ulteriori rischi. Nei casi in cui invece si riscontri un rischio imminente di collasso dei sistemi appesi viene adottata una retinatura incrociata rossa.

La presenza di sistemi di controsoffittatura classificabili come pesanti, indipendentemente dalla tipologia dei dispositivi di sospensione impiegati, è evidenziata nelle stesse planimetrie con una bordatura di colore rosso che ne delimita l'estensione.

Le osservazioni condotte durante il sopralluogo permettono di considerare come idonea la stabilità sia dei sistemi di controsoffittatura, nonostante i relativi dispositivi di pendinaggio siano realizzati con elementi di fattura artigianale ed il loro fissaggio avvenga in corrispondenza degli alleggerimenti in laterizio dei solai sovrastanti (elementi fragili e tipicamente non portanti), che degli elementi appesi presenti nell'edificio. Si fa notare tuttavia che l'integrità degli ancoraggi dei controsoffitti è direttamente legata al buono stato di conservazione dell'intradosso del solaio; a tale proposito si ricorda che sarebbe buona regola vincolare qualsiasi elemento appeso, agli elementi portanti dell'impalcato.

Indagini diagnostiche
Analisi intradossi solai
con metodo Sonispect®

Scuola Media "Gioanetti"
Via Edmondo De Amicis, 13 - Vinovo (TO)
Cod. A17317

7. CONCLUSIONI

I documenti e le informazioni raccolte permettono di avere un quadro complessivo dello stato di salute dei solai analizzati.

Le osservazioni condotte durante il sopralluogo permettono di considerare come idonea la stabilità sia dei sistemi di controsoffittatura che degli elementi appesi presenti nell'edificio.

L'osservazione dei soffitti condotta mediante l'ausilio della termocamera ad infrarossi ha dato la possibilità di riscontrare una zona di plafone che risulta interessata da un fenomeno di infiltrazione tuttora attivo o di recente formazione.

In altri casi è stata constatata invece la presenza di zone degradate a causa di efflorescenze superficiali.

Nei casi in cui il rivestimento dei plafoni ammetta un eccessivo distacco (zone connotate da una condizione pericolosa), come nel Corridoio al piano terra, si dovrà procedere tempestivamente con un idoneo intervento teso al ripristino delle normali condizioni di sicurezza ed al contempo inibire la fruizione all'utenza sino al termine delle lavorazioni. In alcune posizioni è stato inoltre possibile riscontrare un grado di coesione pessimo: al fine di prevenire un ulteriore peggioramento dell'aderenza della finitura al plafone ed evitare l'insorgere di situazioni critiche, si dovrà programmare un intervento localizzato di rimozione e ripristino. Si consiglia infine di comprendere negli stessi interventi le porzioni degradate limitrofe, infatti in questi casi il fenomeno è innescato e l'unica differenza è sul tempo di evoluzione.

Come si può dedurre dalle mappature allegate, in alcune posizioni sono state individuate situazioni riconducibili alla presenza del fenomeno dello sfondellamento: le analisi condotte hanno infatti permesso di riscontrare zone degli intradossi dei solai caratterizzate tuttora da un elevato rischio di crollo (zone connotate da una condizione pericolosa), come nella Palestra e nell'Aula musica al piano seminterrato; nella Palestra, Bagno 1, Aula II al piano terra. In questi casi si dovrà intervenire tempestivamente al fine di ripristinare le normali condizioni di agibilità, inibendo al contempo la fruizione degli stessi locali da parte dell'utenza, sino al termine delle idonee lavorazioni di messa in sicurezza. Durante il sopralluogo sono state inoltre ravvisate porzioni dei solai connotate invece da uno stato di conservazione pessimo: data la situazione rilevata, in questo secondo caso dovrà essere programmato un piano di interventi per le stesse porzioni. Si consiglia di comprendere negli stessi interventi le zone degradate limitrofe e di tenere sotto controllo le restanti porzioni in cui è stata individuata una situazione scadente, poiché in questi casi il fenomeno è innescato e l'unica differenza è sul tempo di evoluzione.

Indagini diagnostiche
Analisi intradossi solai
con metodo Sonispect®

Scuola Media "Gioanetti"
Via Edmondo De Amicis, 13 - Vinovo (TO)
Cod. A17317

Per quantificare il grado di rischio legato ad un possibile sfondellamento occorre analizzare i due principali fattori che definiscono la quantità di materiale soggetto a possibile crollo.

Il peso dell'intonaco tradizionale di tipo civile è di circa 18 kg/mq per ogni centimetro di spessore. È evidente che l'incremento di spessore provoca un aumento proporzionale di peso.

Le misurazioni dello spessore dello strato di finitura dell'intradosso, effettuate nelle posizioni laddove eseguiti i rilievi delle tipologie costruttive, hanno consentito di riscontrare valori differenti. Ciò non impedisce però di ravvisare in altri punti spessori differenti da quelli misurati. In particolare lo spessore maggiore della finitura può portare ad un più rapido degrado dello strato di supporto. Nel caso di distacchi simultanei anche di parti di laterizio, tale peso va incrementato ulteriormente di circa 10 kg/mq. Il secondo fattore fondamentale è l'estensione del fenomeno. L'esperienza ottenuta da anni di osservazioni insegna che in molti casi, tale aspetto è quello rilevante.

Infatti, se si considera di estendere i carichi ipotizzati precedentemente su una superficie di circa 1÷2 mq, è chiaro che un crollo improvviso di ~55 kg di materiale costituisce un pericolo. Inoltre, spesso, il fenomeno risulta tanto più imprevedibile quanto più è elevata la superficie ammalorata.

Tali considerazioni sono necessarie per una corretta interpretazione dei risultati ottenuti e per individuare un più corretto metodo di intervento. Per una valutazione puntuale si rimanda alle indicazioni riportate nella relazione, mentre per l'individuazione delle zone interessate da possibili cedimenti si rimanda alle planimetrie allegate che indicano puntualmente la situazione osservata.

E' doveroso ricordare che la presente relazione ha una limitata valenza temporale, in particolar modo nel caso di eventi eccezionali quali esplosioni, incendi o sismi, soprattutto se in un edificio di rilevanza strategica. Non è, infatti, possibile garantire la stabilità dell'intradosso dei solai per tempi illimitati. Per valutare l'evoluzione dei fenomeni registrati si suggerisce l'esecuzione di un monitoraggio di controllo sui soffitti dell'edificio periodico, ponendo particolare attenzione alle porzioni individuate come scadenti ed indicate in blu nelle planimetrie allegate.

Vinovo (TO), 02/02/2018

Dott. Ing. Marco Gallotta

Tecnoindagini Srl



TECNOINDAGINI SRL
Via Monte Sabotino n° 14
20095 Cusano M. (MI)
P.IVA 06383520969

Indagini diagnostiche
Analisi intradossi solai
con metodo Sonispect®

Scuola Media "Gioanetti"
Via Edmondo De Amicis, 13 - Vinovo (TO)
Cod. A17317

ALLEGATO

ELABORATI GRAFICI

INDICE

1. PLANIMETRIE

- 1.1. Tipologia Solai – Piano Primo
- 1.2. Tipologia Solai – Piano Terra
- 1.3. Tipologia Solai – Piano Seminterrato
- 1.4. Tipologia Controsoffitti – Piano Terra
- 1.5. Tipologia Controsoffitti – Piano Seminterrato
- 1.6. Mappatura Sonispect® – Piano Primo – Parte 1
- 1.7. Mappatura Sonispect® – Piano Primo – Parte 2
- 1.8. Mappatura Sonispect® – Piano Terra – Parte 1
- 1.9. Mappatura Sonispect® – Piano Terra – Parte 2
- 1.10. Mappatura Sonispect® – Piano Seminterrato – Parte 1
- 1.11. Mappatura Sonispect® – Piano Seminterrato – Parte 2
- 1.12. Vulnerabilità Controsoffitti ed Elementi Appesi – Piano Primo
- 1.13. Vulnerabilità Controsoffitti ed Elementi Appesi – Piano Terra
- 1.14. Vulnerabilità Controsoffitti ed Elementi Appesi – Piano Seminterrato

1. PLANIMETRIE

1.1. TIPOLOGIA SOLAI - PIANO PRIMO

LEGENDA

- SOLAIO 1
- SOLAIO 3
- ORDITURA

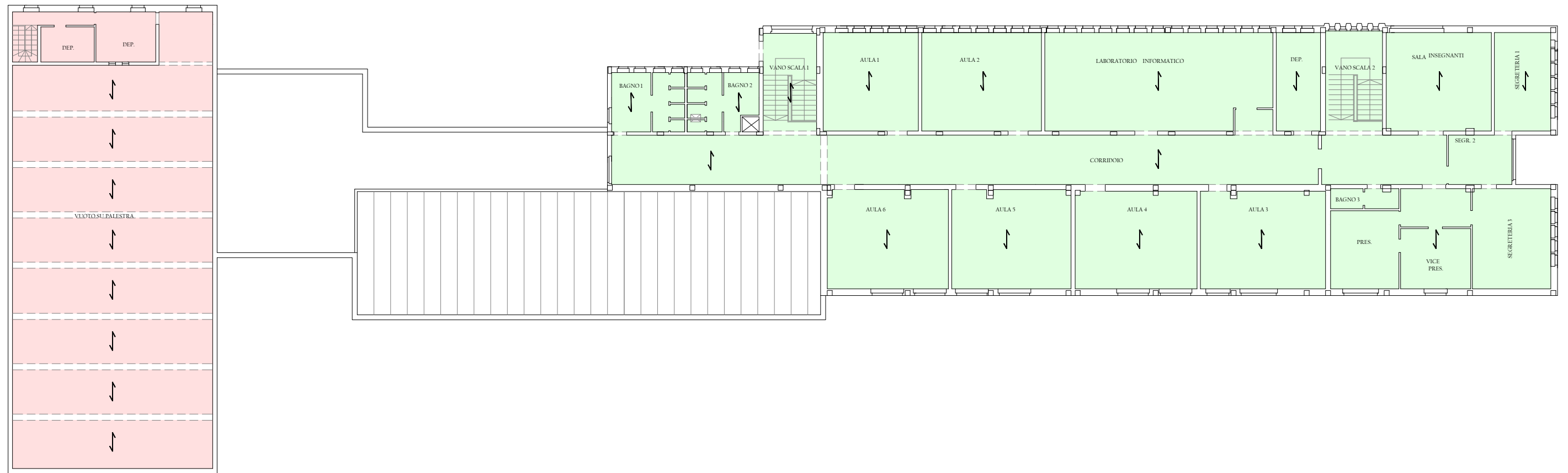

1.2. TIPOLOGIA SOLAI - PIANO TERRA

LEGENDA

- SOLAIO 1
- SOLAIO 2
- ORDITURA

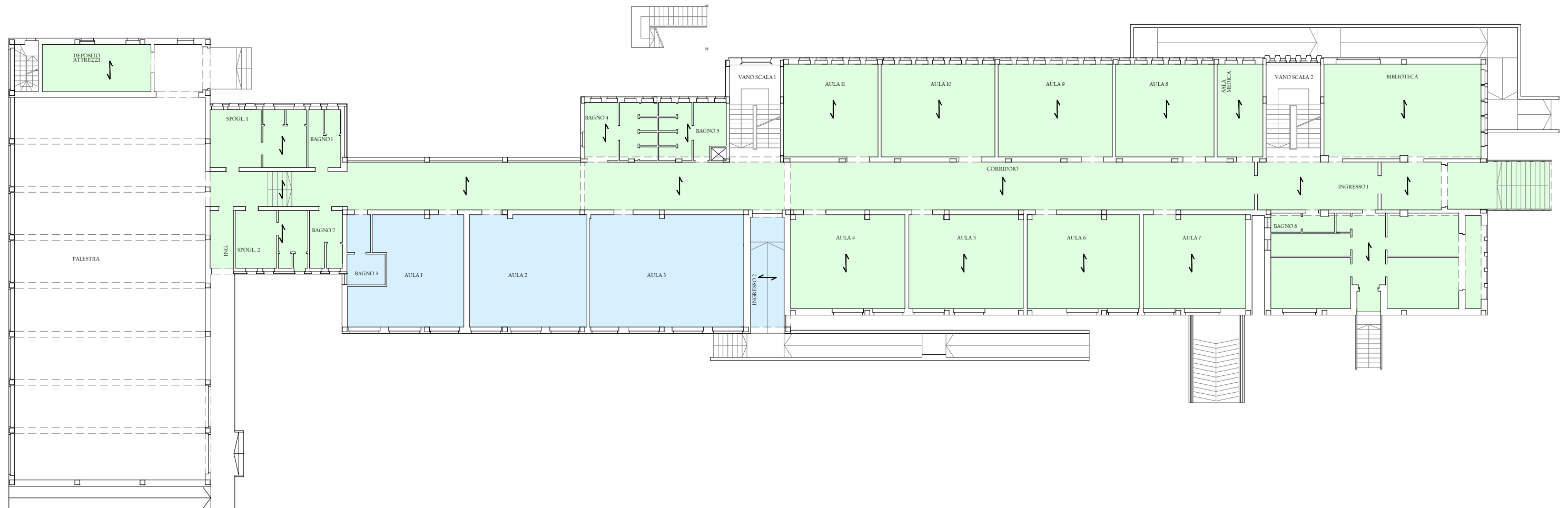

LEGENDA

- SOLAIO 1
- ↔ ORDITURA

1.3. TIPOLOGIA SOLAI - PIANO SEMINTERRATO

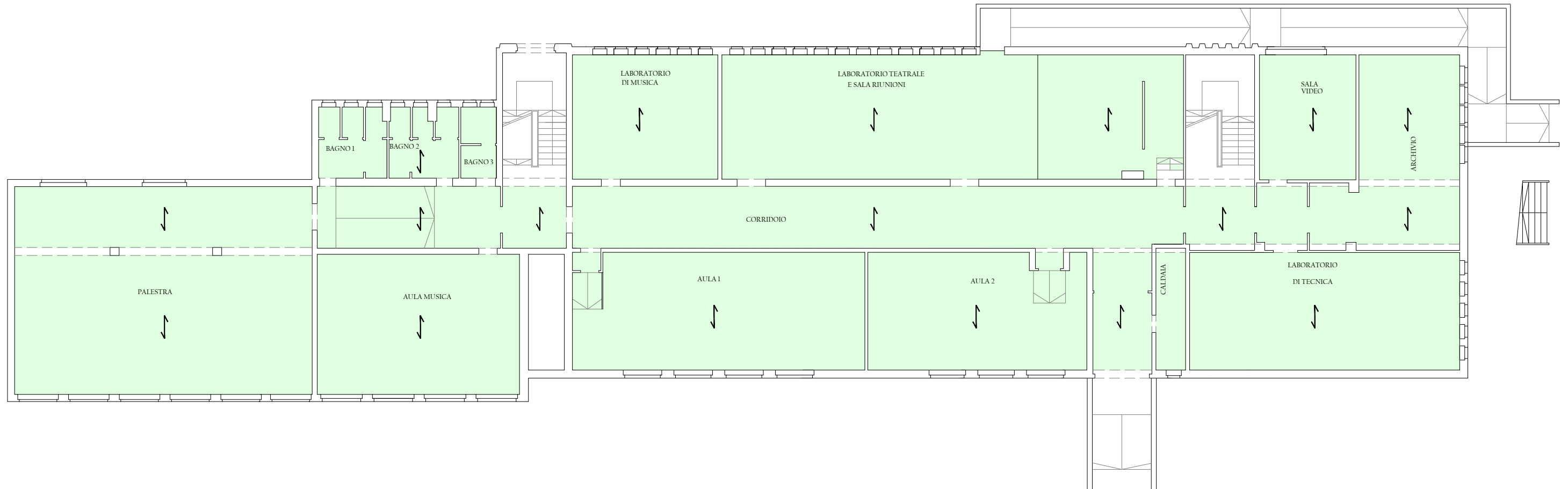

LEGENDA

■ CARTONGESSO

1.4. TIPOLOGIA CONTROSOFFITTI - PIANO TERRA

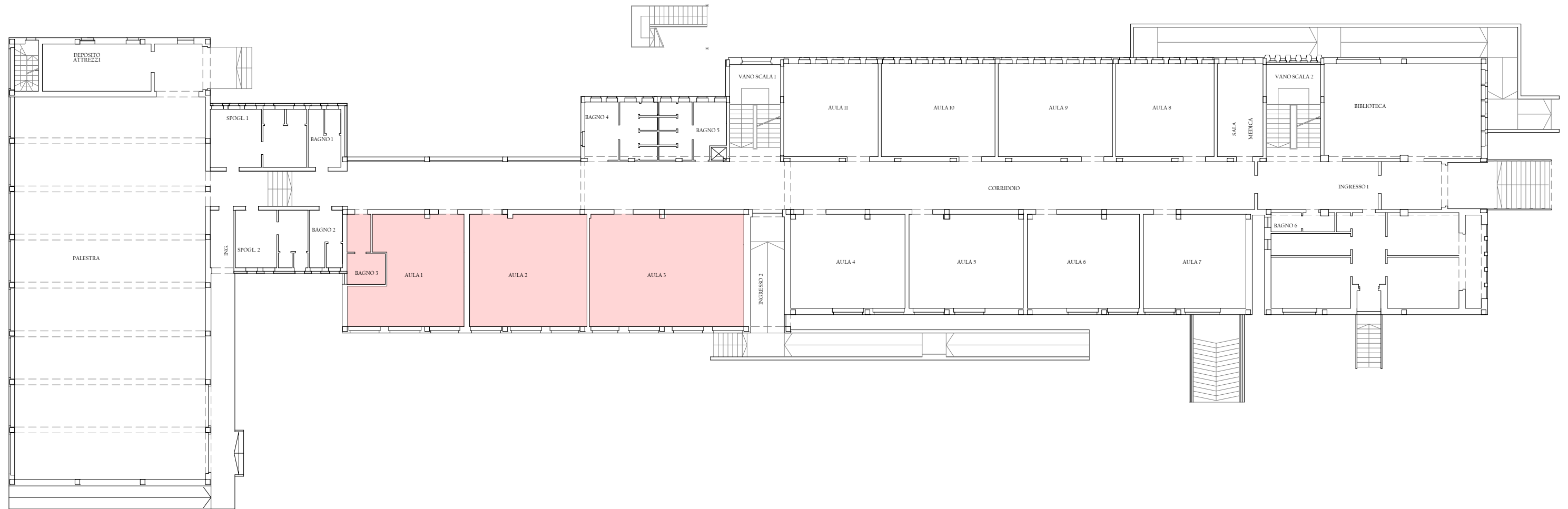

LEGENDA

- CARTONGESSO
- DOGHE
- ZONE ESCLUSE

1.5. TIPOLOGIA CONTROSOFFITTI - PIANO SEMINTERRATO

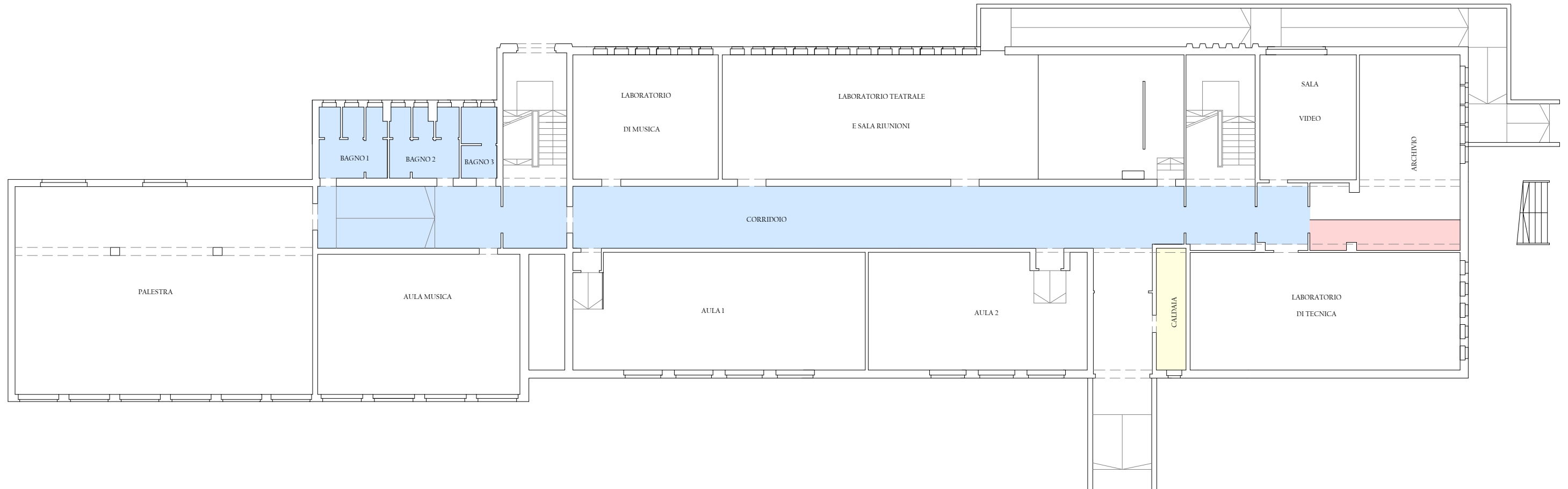

1.6. MAPPATURA SONISPECT® - PIANO PRIMO - PARTE 1

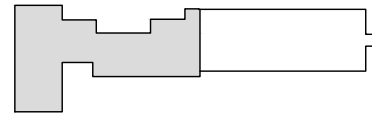

LEGENDA

-  PERICOLOSO
-  PESSIMO
-  SCADENTE
-  MEDIOCRE
-  NORMALE
-  ZONE ESCLUSE

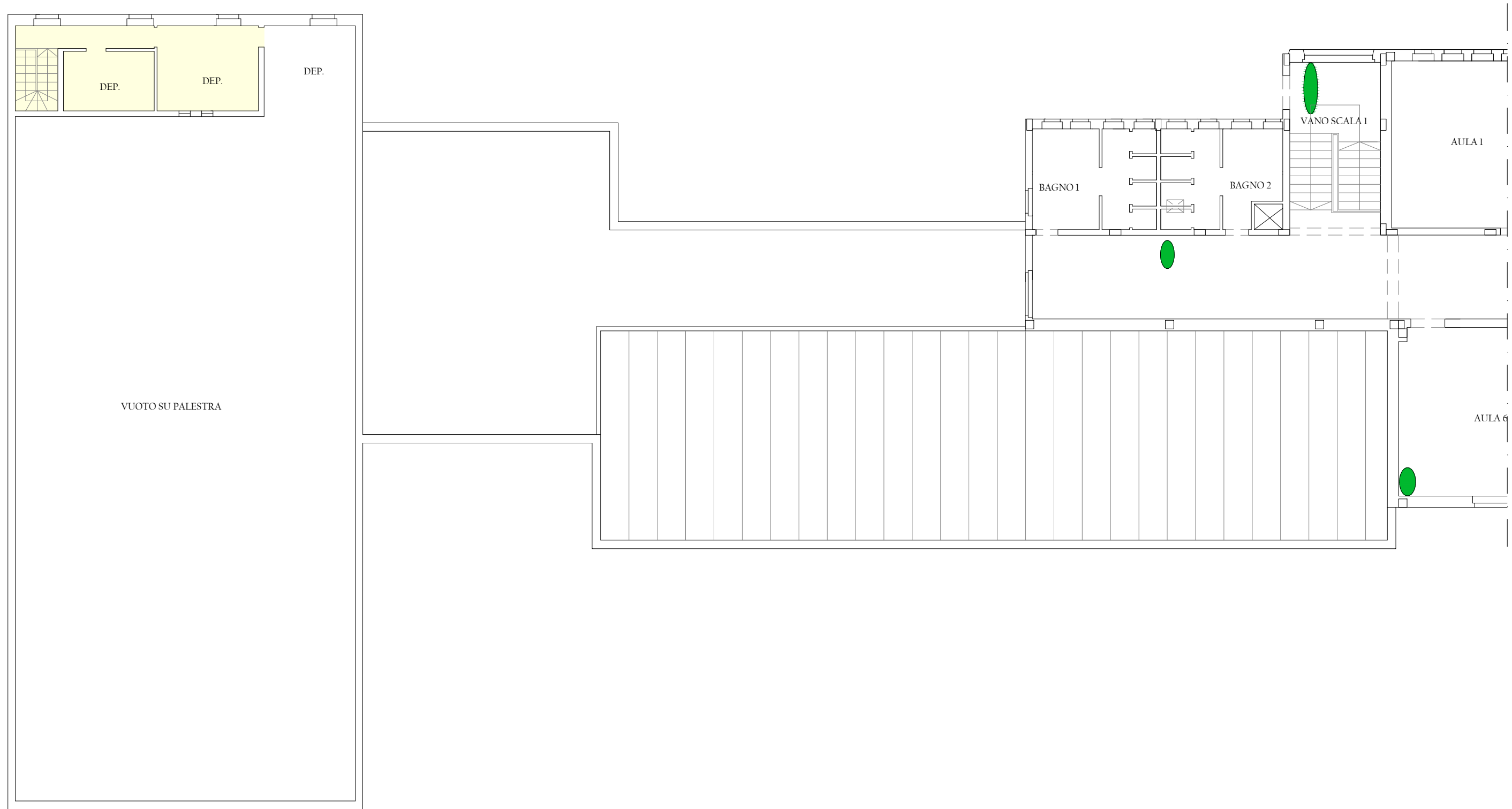

1.7. MAPPATURA SONISPECT® - PIANO PRIMO - PARTE 2

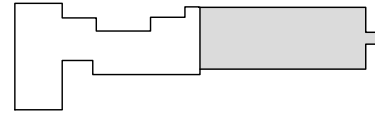

LEGENDA

-  PERICOLOSO
-  PESSIMO
-  SCADENTE
-  MEDIOCRE
-  NORMALE

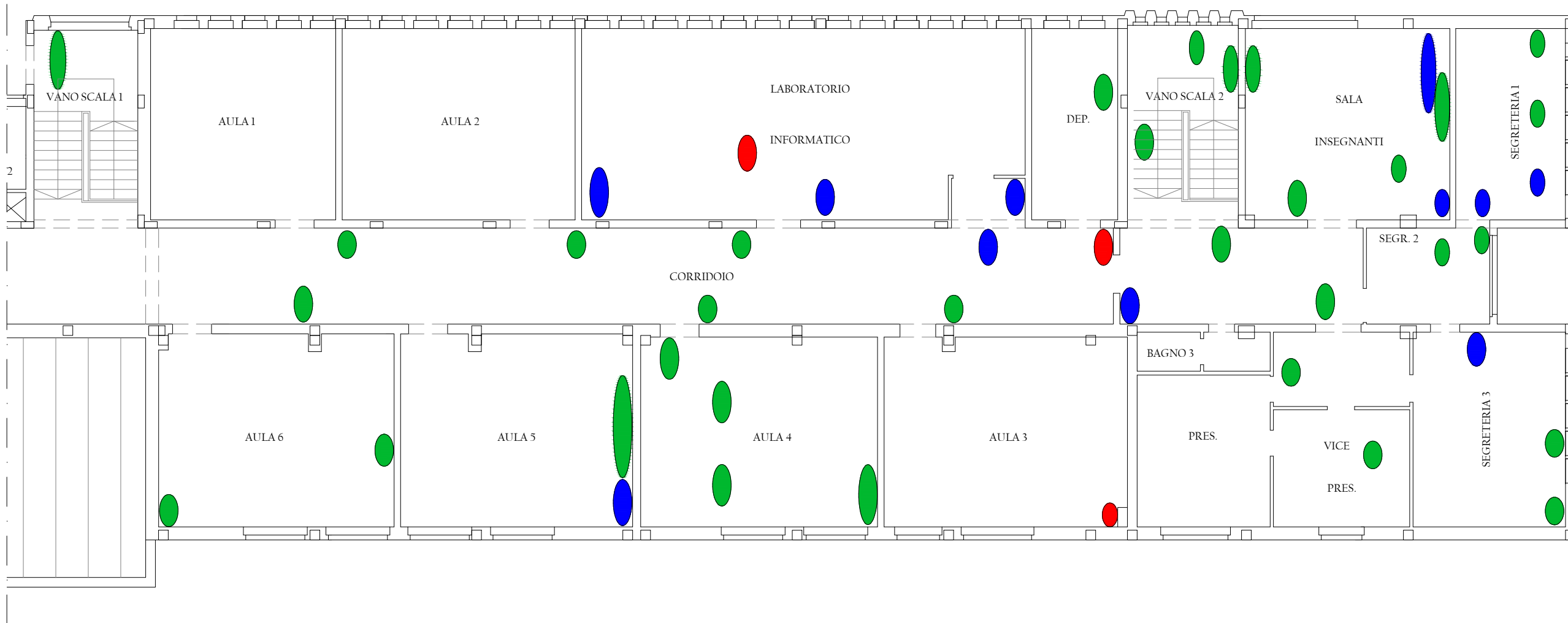

LEGENDA

-  PERICOLOSO
-  PESSIMO
-  SCADENTE
-  MEDIOCRE
-  NORMALE
-  INFILTRAZIONI
-  CARTONGESSO
-  ZONE ESCLUSE

1.8. MAPPATURA SONISPECT® - PIANO TERRA - PARTE 1

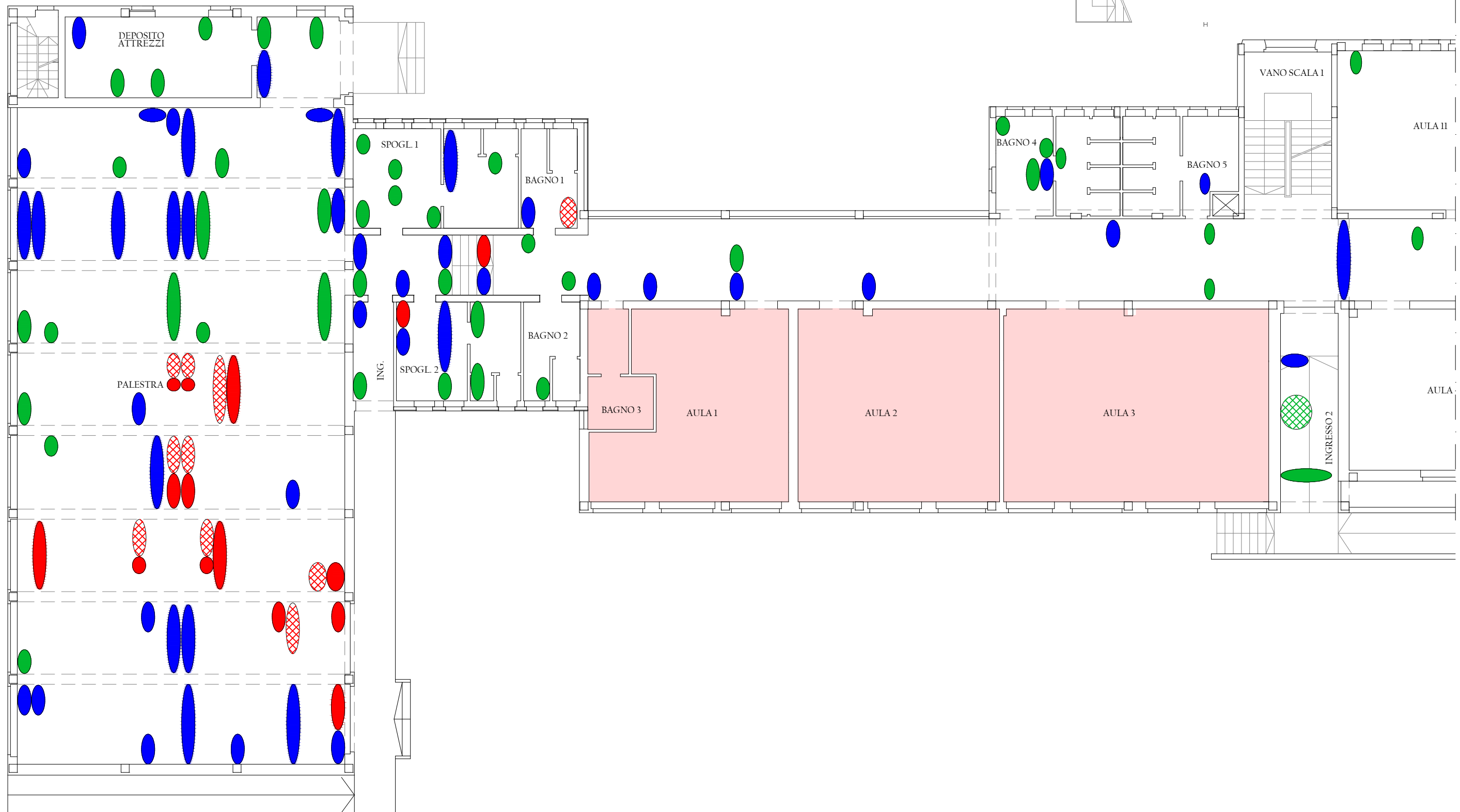
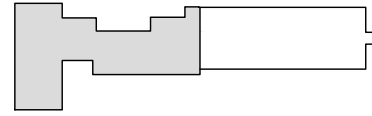

1.9. MAPPATURA SONISPECT® - PIANO TERRA - PARTE 2

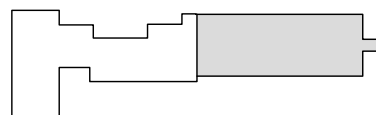

LEGENDA



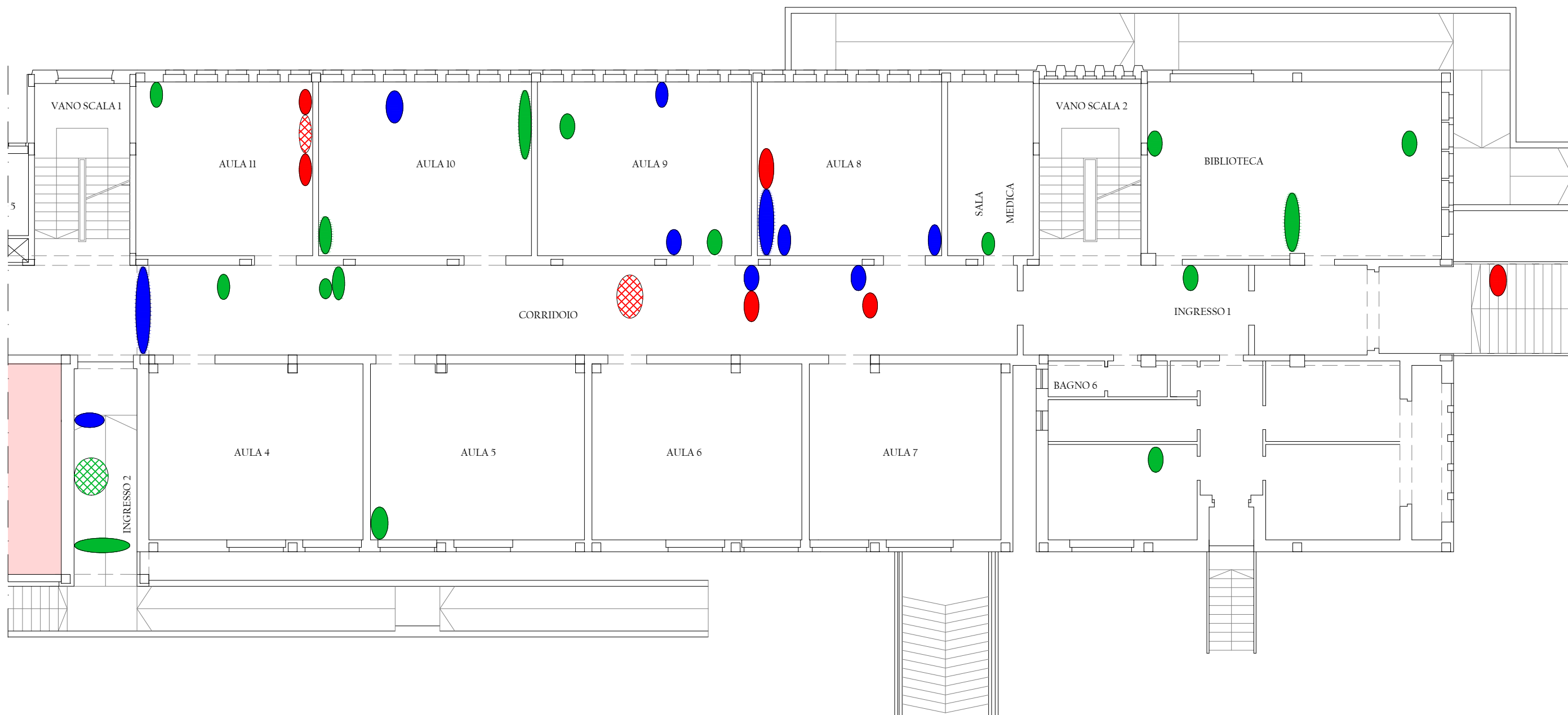

-  PERICOLOSO
-  PESSIMO
-  SCADENTE
-  MEDIOCRE
-  NORMALE
-  INFILTRAZIONI
-  CARTONGESSO



I.10. MAPPATURA SONISPECT® - PIANO SEMINTERRATO - PARTE 1



LEGENDA

-  PERICOLOSO
-  PESSIMO
-  SCADENTE
-  MEDIOCRE
-  NORMALE

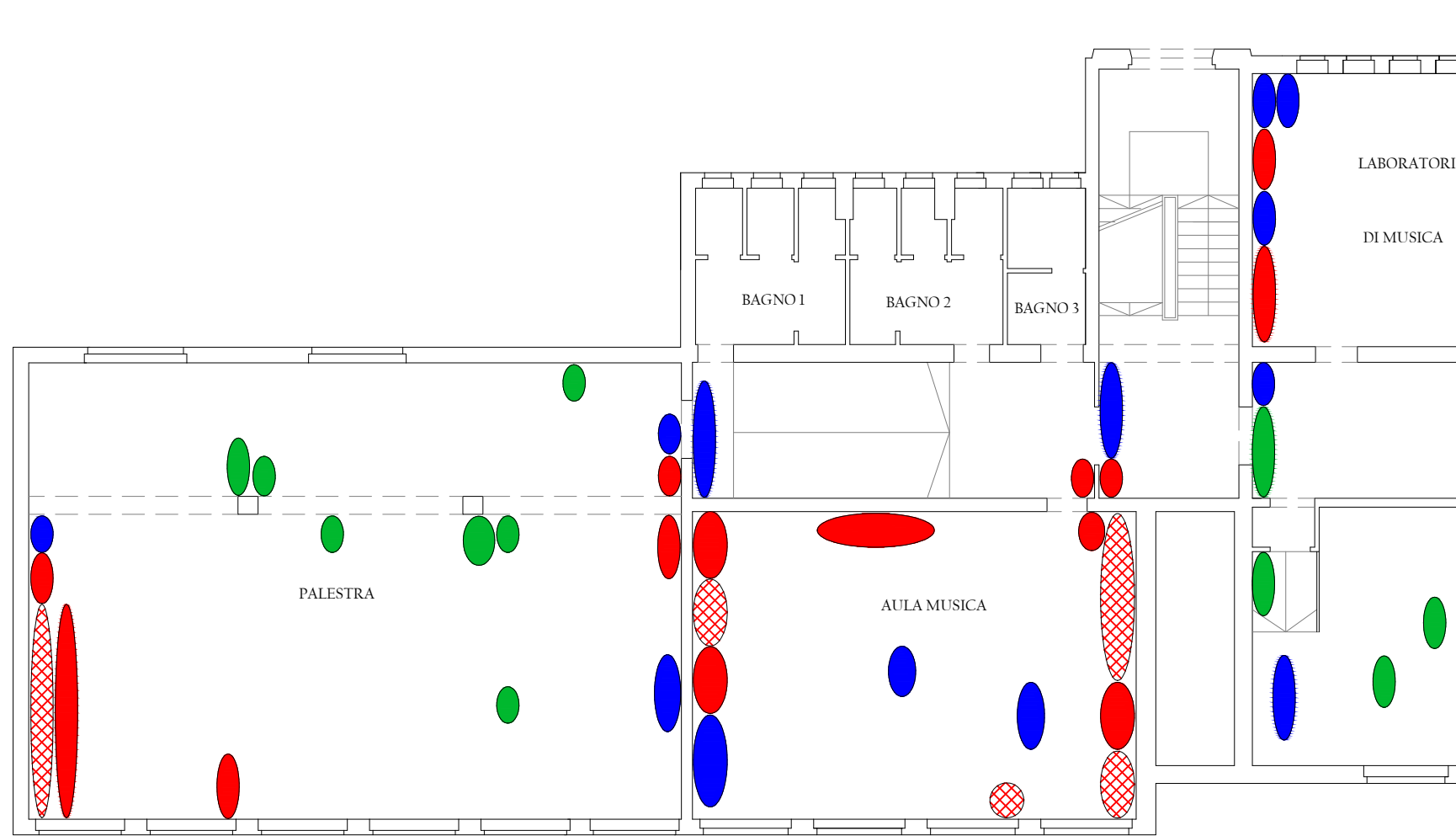

LEGENDA





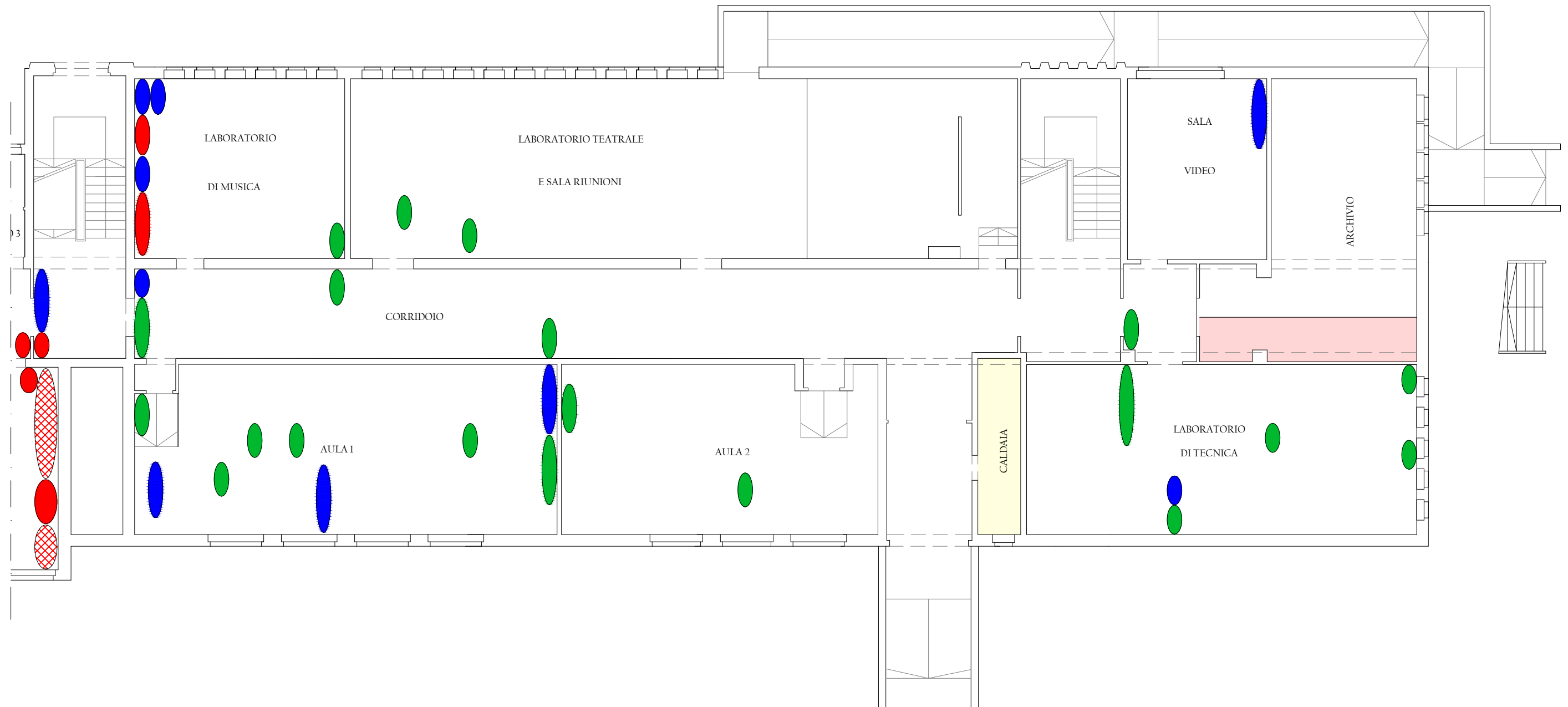
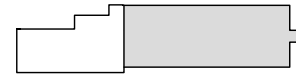

-  PERICOLOSO
-  PESSIMO
-  SCADENTE
-  MEDIOCRE
-  NORMALE
-  CARTONGESSO
-  ZONE ESCLUSE

I.II. MAPPATURA SONISPECT® - PIANO SEMINTERRATO - PARTE 2







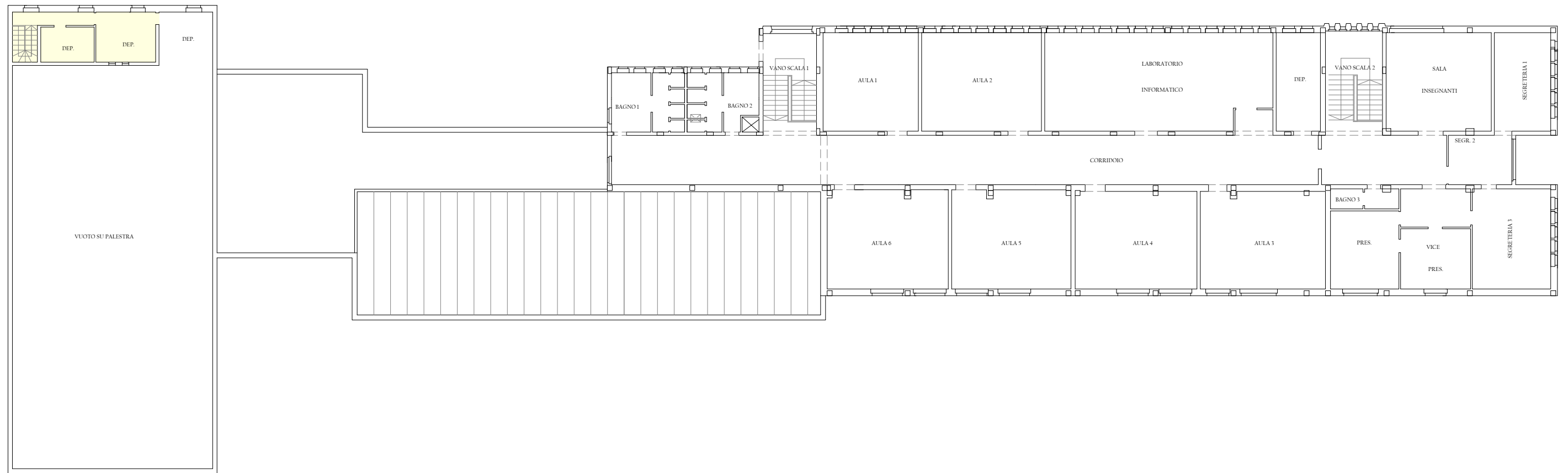

1.12. VULNERABILITA' CONTROSOFFITTI ED ELEMENTI APPESI - PIANO PRIMO

LEGENDA

-  PERICOLOSO
-  PESSIMO
-  SCADENTE
-  NORMALE
-  CONTROSOFFITTO PESANTE
-  ZONE ESCLUSE







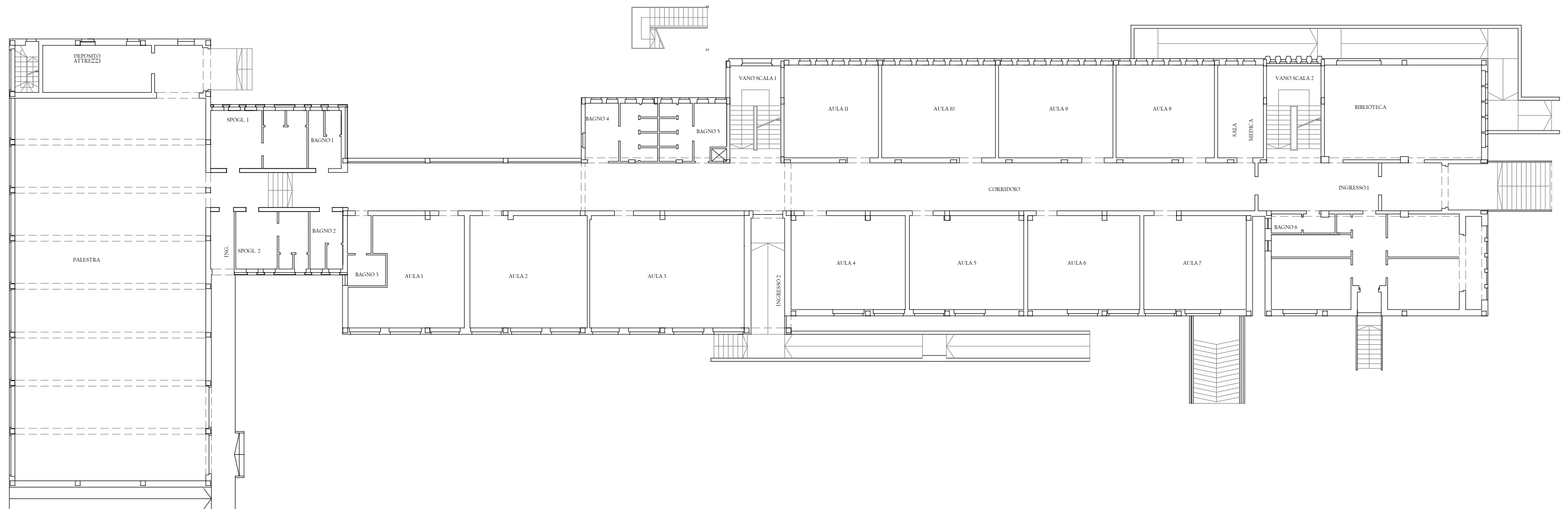

LEGENDA

-  PERICOLOSO
-  PESSIMO
-  SCADENTE
-  NORMALE
-  CONTROSOFFITTO PESANTE
-  ZONE ESCLUSE

1.13. VULNERABILITA' CONTROSOFFITTI ED ELEMENTI APPESI - PIANO TERRA



LEGENDA

-  PERICOLOSO
-  PESSIMO
-  SCADENTE
-  NORMALE
-  CONTROSOFFITTO PESANTE
-  ZONE ESCLUSE

1.14. VULNERABILITA' CONTROSOFFITTI ED ELEMENTI APPESI - PIANO SEMINTERRATO

